Madagascar TNT : l’Etat fait entorse aux lois en vigueur

Mardi, 16 Septembre 2014 05:24 - Mis à jour Mardi, 16 Septembre 2014 09:18

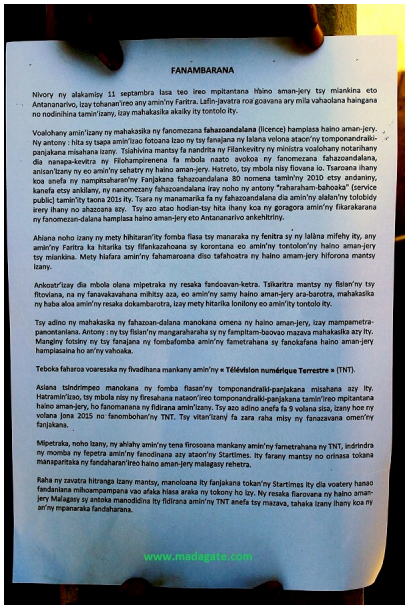

FANAMBARANA

Nivory ny alakamisy 11 septambra lasa teo ireo mpitantana hbino aman-jery tsy miankina eto Antananarivo, Izay tohanan'ireo any amin'ny Faritra. Lafin-javatra roa goavana ary mila vahaolana haingana no nodinihina tamin'izany, izay mahakasika akaiky ity tontolo ity.

Voalohany amin'izany ny mahakasika ny fanomezana **fahazoandalana** (licence) hamplasa haino aman-jery. Ny antony : hita sy taapa amin'izao fotoana izao ny tsy fanajana ny lalana velona ataon'ny tomponandraiki-panjakana misahana izany. Tsiahivina mantsy fa nandrita ny Filankevitry ny ministra voalohany notarihany dia nanapa-kevitra ny Filohampirenena fa mbola naato avokoa ny fanomezana fahazoandalana, anisan'izany ny eo amin'ny sehatry ny haino aman-jery. Hatreto, tsy mbola nisy fiovana io. Tsaroana ihany koa anefa ny nampitsaharan'ny Fanjakana fahazoandalana 80 nomena tamin'ny 2010 etsy andaniny, kanefa etsy ankilany, ny nanomezany fahazoandalana iray noho ny antony "raharaham-bahoaka" (service public) tamin'ity taona 2014 ity. Tsara ny manamarika fa ny fahazoandalana dia amin'ny alalan'ny tolobidy irery ihany no ahazoana azy. Tsy azo atao hodian-tsy hita ihany koa ny goragora amin'ny fikarakarana ny fanomezan-dalana hamplasa haino aman-jery eto Antananarivo ankehitriny.

Ahiana noho izany ny mety hihitaran'ity fomba fiasa tsy manaraka ny fenitra sy ny lalàna mifehy ity, any amin'ny Faritra ka hitarika tsy ffankazahoana sy korontana eo amin'ny tontolon'ny haino aman-jery tsy miankina. Mety hiafara amin'ny fahamaroana diso tafahoatra ny haino amam-jery hiforona mantsy Izany.

Ankoatr'izay dia mbola olana mipetraka ny resaka fandoavan-ketra. Tsikaritra mantsy ny fislan'ny tsy fitoviana, na ny fanavakavahana mihitsy aza, eo amin'ny samy haino aman-jery ara-barotra, mahakasika ny haba aloa amin'ny resaka dokambarotra, Izay mety hitarika lonilony eo amin'ity tontolo ity.

Tsy adino ny mahakasika ny fahazoan-dalana manokana omena ny haino aman-jery, Izay mampametra-panontaniana. Antony : ny tsy fislan'ny mangaraharaha sy ny fampitam-baovao mazava mahakasika azy Ity. Manginy fotsiny ny tsy fanajana ny fombafomba amin'ny fametrahana sy fanokafana haino aman-jery hamplasaina ho an'ny vahoaka.

Teboka faharoa voaresaka ny fivadihana mankany amin'ny « **Télévision numérique Terrestre** » (TNT).

Asiana tsindrimpeo manokana ny fomba fiasan'ny tomponandraiki-panjakana misahana azy Ity. Hatramin'izao, tsy mbola nisy ny firesahana nataon'ireo tomponandraiki-panjakana tamin'ireo mpitantana haino aman-jery, ho fanomanana ny fidirana amin'izany. Tsy azo adino anefa fa 9 volana sisa, Izany hoe ny volana Jona 2015 no fanombohan'ny TNT. Tsy vitan'izany fa zara raha misy ny fanazavana omen'ny fanjakana.

Mipetraka, noho Izany, ny ahiahy amin'ny tena firosoana mankany amin'ny fametrahana ny TNT, indrindra ny momba ny fepetra amin'ny fanodinana azy ataon'ny Startimes. Ity farany mantsy no orinasa tokana manaparitaka ny fandaharan'ireo haino aman-jery malagasy rehetra.

Raha ny zavatra hitranga Izany mantsy, manoloana ity fanjakana tokan'ny Startimes Ity dia voatery hanao fandaniana mihoampampana vao afaka hiasa araka ny tokony ho Izy. Ny resaka fiarovana ny haino aman-jery Malagasy sy antoka manodidina Ity fidirana amin'ny TNT anefa tsy mizava, tahaka Izany ihany koa ny an'ny mpanaraka fandaharana.

www.madagate.com

www.madagate.com

www.madagate.com

www.madagate.com

www.madagate.com

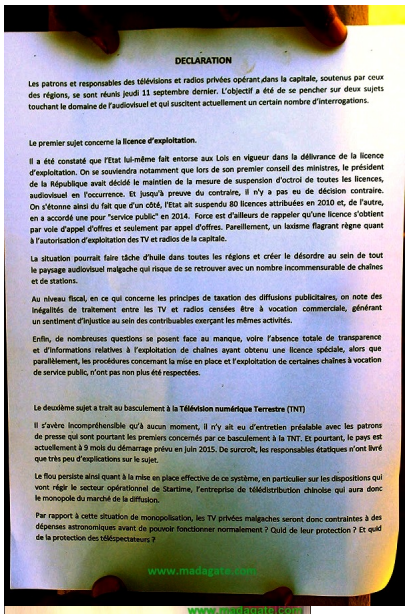

DECLARATION

Les patrons et responsables des télévisions et radios privées opérant dans la capitale, soutenus par ceux des régions, se sont réunis jeudi 11 septembre dernier. L'objectif a été de se pencher sur deux sujets touchant le domaine de l'audiovisuel et qui suscitent actuellement un certain nombre d'interrogations.

Le premier sujet concerne la **licence d'exploitation.**

Il a été constaté que l'Etat lui-même fait entorse aux Lois en vigueur dans la délivrance de la licence d'exploitation. On se souviendra notamment que lors de son premier conseil des ministres, le président de la République avait décidé le maintien de la mesure de suspension d'octroi de toutes les licences, audiovisuel en l'occurrence. Et jusqu'à preuve du contraire, il n'y a pas eu de décision contraire. On s'étonne ainsi du fait que d'un côté, l'Etat ait suspendu 80 licences attribuées en 2010 et, de l'autre, en a accordé une pour "service public" en 2014. Force est d'ailleurs de rappeler qu'une licence s'obtient par voie d'appel d'offres et seulement par appel d'offres. Pareillement, un laxisme flagrant règne quant à l'autorisation d'exploitation des TV et radios de la capitale.

La situation pourrait faire tâche d'huile dans toutes les régions et créer le désordre au sein de tout le paysage audiovisuel malgache qui risque de se retrouver avec un nombre incommensurable de chaînes et de stations.

Au niveau fiscal, en ce qui concerne les principes de taxation des diffusions publicitaires, on note des inégalités de traitement entre les TV et radios censées être à vocation commerciale, générant un sentiment d'injustice au sein des contribuables exerçant les mêmes activités.

Enfin, de nombreuses questions se posent face au manque, voire l'absence totale de transparence et d'informations relatives à l'exploitation de chaînes ayant obtenu une licence spéciale, alors que parallèlement, les procédures concernant la mise en place et l'exploitation de certaines chaînes à vocation de service public, n'ont pas non plus été respectées.

Le deuxième sujet a trait au basculement à la **Télévision numérique Terrestre** (TNT)

Il s'avère incompréhensible qu'à aucun moment, il n'y ait eu d'entretien préalable avec les patrons de presse qui sont pourtant les premiers concernés par ce basculement à la TNT. Et pourtant, le pays est actuellement à 9 mois du démarrage prévu en juin 2015. De surcroît, les responsables étatiques n'ont livré que très peu d'explications sur le sujet.

Le flou persiste ainsi quant à la mise en place effective de ce système, en particulier sur les dispositions qui vont régir le secteur opérationnel de Startime, l'entreprise de télédistribution chinoise qui aura donc le monopole du marché de la diffusion.

Par rapport à cette situation de monopolisation, les TV privées malgaches seront donc contraintes à des dépenses astronomiques avant de pouvoir fonctionner normalement ? Quid de leur protection ? Et quid de la protection des téléspectateurs ?

www.madagate.com

Reportage : Jeannot Ramambazafy - Harilala Randrianarison